„THE DROOG" a Religious Monthly, published by the Russian Missionary and Educational Society,
1820 Spring Garden Street, Philadelphia, Pa. $1.00 per Annum, — 10 cents a copy.

№ 4. АПРѢЛЬ 1919

ДРУГЪ

VOL. 2. No. 4. APRIL 1919

ЖУРНАЛ ДУХОВНАГО ПРОБУЖДЕНІЯ, ИЗДАВАЕМЫЙ РУССКИМ МИССІОНЕРСКИМ И ПРОСВѢТИТЕЛЬНЫМ ОБЩЕСТВОМ. Редактор — **И. В. НЕПРАШ.**

Подписная цѣна на год: **В Америкѣ Канадѣ, 1.00** дол., в **Россіи 3 рубля.** **Цѣна отдѣльнаго номера 10 центов.**

ОРГАНИЗАЦІЯ ЮНОШЕСКАГО КРУЖКА В ДЕТРОЙТѢ, МИЧИГАН.

Организатор

Борис Букин.

Предсѣдатель,

Алексѣй Петров.

Секретарь,

Василій Бойко.

Офицеры и солисты по отрядам.

1-ый Отряд Гедеона — Капитан - Николай Зиневич, помощник капитана - Игнат Муско, солисты — Софія Бахуревич и Вѣра Букина.

2-ой Отряд Добраго Самарянина. Капитан - Прокофіи Малащук. Помощник капитана - Павел Алексѣйчук. Солисты Александра и Любовь Коренковы.

3-ій Отряд Апостола Павла (украинско-польскій). Капитан - Иван Савицкій. Помощник капитана - Марія Мишканин. Солисты - Иван Терещук и Анна Савицкая.

Обязанности Президіума.

Забота организатора равна заботѣ отца в семействѣ: подкрѣплять слабых, ободрять усталых и всегда быть „зажигающим веществом" способным занять всѣ свободныя мѣста в организаціи.

Обязанности предсѣдателя: он — как старшій брат в семьѣ, всѣ распоряженія по организаціи в его власти, но без президіума он рѣшать ничего не может.

Секретарь: его обязанность вести все дѣло организаціи. Записывать рапорты капитанов в рабочую книгу, писать

протоколы, и вмѣстѣ с председателем завѣдывать литературой, которая ежедневно разсылается десятками писем в разные города Америки и Канады. Адреса находим в газетах, в русских, украинских и польских. На каждый адрес кладем десять различных духовных брошюрок и маленькое Евангеліе одного Евангелиста, когда таковыя имѣем, и еще вкладываем воззваніе нашего кружка, которое помѣщено **в концѣ** этой статьи.

Казначей: его обязанность хранить кассу кружка. Без **чека** за подписью секретаря он не имѣет права расходовать **и** одного цента.

Эти четыре лица заботятся о всем благоустройствѣ и хозяйствѣ кружка. Они имѣют право посылать небольшія **суммы** бѣдным. Все остальное рѣшается в общем собраніи **кружка**, которое бывает раз в мѣсяц. Эти лица занимают **мѣсто** капитана, когда послѣдній отсутствует. Каждый капитан дает еженедѣльно отчет секретарю о своем посѣщеніи **и о всѣх подробностях** работы. Вся работа капитанов про**читывается** секретарем на мѣсячном собраніи.

Капитан: он полный хозяин в своем отрядѣ. Всѣ на**значенія** в работѣ он сам распредѣляет. Его об'язанность **прежде** указаннаго дня узнать, есть ли дом, куда итти на **проповѣдь** с отрядом, отряд весь до единой души ему под**чинен. За** отряд и его работу он отвѣчает перед организацией и дает рапорт лично пред членами кружка в мѣсячном дѣловом собраніи об особенно важных событіях в его отрядѣ за прошедший мѣсяц.

Помощник капитана: он — личный замѣститель капитана, и когда отряд раздѣляется во время сильной работы, он в своей половинѣ то же, что и капитан.

Солисты: поют соло или дуэт, которые заранѣе заучивают. Солисты выбраны из дѣтей от 8-ми до 12-ти лѣт; они также дают свидѣтельство в домах, какой либо стишок из Св. Писанія и др.

Хорошо в каждом отрядѣ имѣть старателей, которые будут заботиться о подысканіи частных домов, гдѣ их отряд будет имѣть собраніе. Каждый член отряда должен принимать участіе на собраніи коротким словом свидѣтельства или пѣсней или молитвой.

В собраніях дискуссіи и словопренія не допускаются, капитан должен строго слѣдить за этим.

Собранія дѣлаются по возможности в домах не-членов церкви и не менѣе раза в недѣлю, в один и тот же вечер, о чем проповѣдник об'являет на воскресной проповѣди.

Если не нашлось частнаго дома для какого-либо отряда, тогда его приглашает к себѣ кто-либо из членов церкви.

ВОЗЗВАНІЕ ЮНОШЕСКАГО ХРИСТІАНСКАГО КРУЖКА

организованнаго из молодых членов Общины Евангельских Христіан в Домѣ Евангелія.

Читатель! Быть может, это малое воззваніе потревожит **ваше духовное** состояніе.

Мы не знаем, кто вы; мы не знаем ваших убѣжденій, **но рѣшили сказать** вам об истинѣ, которая была сокрыта **сотнями вѣков** от многих народов.

Наша цѣль сказать вам о Богѣ, о Его безконечной люб**ви к человѣчеству**. „Ибо так возлюбил Бог мір, что отдал **Сына** своего единороднаго, дабы всякій, вѣрующій в него **не погиб**, но **имѣл жизнь** вѣчную.“ (Ев. Іоан. 3,16).

Многіе из людей смотрят на эту жизнь „несправедливо**сти“, жизнь** обмана, говоря: нѣт Бога.

Они увидѣли несправедливую сторону, безнравственных **личностей**, которыя были великим тормазом для всей об**щественной жизни**, и не постарались изслѣдовать волю Бо**жію**, но с презрѣніем отвергли все святое и говорят: „мы **боги“.**

Друг! Быть может и ты находишься в таком положеніи? **Живешь** без Бога, не имѣешь никакой цѣли в жизни, и **завтрашній** день для тебя представляется мрачным и со**знаніе** твое нигдѣ не находит покоя. Быть может, ты еще **молод** или уже стар, знай, что ты придешь к предѣлу назна**ченной** тебѣ жизни. Ты уже стоишь в очереди, чтобы опу**ститься** в холодную могилу, и тебя, как ненужную вещь, **зароют землей.**

Всѣ твои идеи исчезнут; богатство, слава и честь оставят тебя. И ты должен со страхом и трепетом подчиниться вѣчным законам Творца.

Многіе отвергали в жизни волю Господа, но перед смертью они глубоко раскаивались в своем безуміи. И для них могила представлялась ужасной и мрачной темницей.

Какая противоположность тѣм людям, которые свято чтут своего Творца и творят Его волю. Апостол Павел говорит: „Подвигом добрым я подвизался, теченіе совершил, вѣру сохранил, а теперь готовится мнѣ вѣнец, который даст мнѣ Господь, праведный Судія в день оный; и не только мнѣ, но и всѣм возлюбившим явленіе Его“. (2-е Тимофею 4:7—8).

Быть может, вы вѣрите в существованіе Бога, но не знаете Его? Тогда постарайтесь узнать волю Его. Вы найдете ее в Святой книгѣ, Библіи или Евангеліи. Там вам откроется безконечный источник любви Божіей к грѣшному человѣку, которую Он явил чрез Своего возлюбленнаго Сына Іисуса Христа.

Христос умер за тебя и Своею кровію примирил тебя с Отцем Своим. Смерть Его послужила тебѣ во спасеніе. Теперь твой Спаситель приглашает тебя, чтобы ты увѣровал в Него и дал бы Ему мѣсто в твоем сердцѣ.

Друг наш, посмотри на Голгофу! Божій Сын висит на

крестѣ, Богом оставленный, за твой грѣх! Наш грѣх омрачил Его святое лицо, по которому текла кровь. Руки Его пробиты гвоздями и воин пронзил бок Его копьем.

Ужасная трагедія! Природа не могла равнодушно смотрѣть на эту картину человѣческаго безумія. Солнце померкло, земля задрожала, вся жизнь была остановлена, потому что Творец міра умирал на крестѣ. Дальше мы слышим: — „Отче, прости им, ибо не знают, что творят!“ (Ев. Лук.23:34

За тебя Он просил Отца, чтобы Он простил твой грѣх. Может ли твое сердце с гордостью отвергнуть искупительную жертву Христа? Друг! повѣрь твоему Спасителю. Преклонись пред Его страданіем, и кровь Іисуса Христа омоет твой грѣх. В Нем ты найдешь цѣль твоей жизни. И тогда даже смерть для тебя будет радостью.

Комитет Юношескаго кружка.

Лжевѣрующіе

II-ая ЛЕКЦІЯ Ч. ФИННЕЯ

Пер. Рухама.

(Продолженіе)

Существует множество людей, которые постоянно интересуются тѣм, как малым они могут обойтись в своем служеніи Богу. Вы слышите, как такой человѣк подводит свои счета прибыли и убытка таким образом: „Я заработал столько-то за этот год, а затѣм столько-то мнѣ стоила благотворительность, столько-то должен был дать на дѣло Божіе (ДОЛЖЕН был, подумайте только!), столько-то потерпѣл убытка по случаю пожара и столько-то не получил назад отданных взаймы денег... и т. д. Служит ли такой человѣк Богу? Простой причиной этого состоянія является то обстоятельство, что вы никогда не расположили своего сердца к тому, чтобы служить Богу в этом мірѣ. Если бы это было так, то вы бы спрашивали: КАК МНОГО могу я сдѣлать для Бога в том или другом случаѣ. Не могу ли я сдѣлать вот это, и еще то и еще что-нибудь третье?

8. Собирающіе богатства для своих семейств с тѣм, чтобы возвысить их и окружить их большею роскошью, служат своим собственным богам, а не Іеговѣ.

Тѣ люди, которые задаются цѣлью поднять свои семейства в болѣе высшую сферу путем собиранія богатств для них, показывают тѣм самым, что у них есть другая цѣль, ради которой они живут, а не та, чтобы покорять этот мір под авторитет Іисуса Христа. Они имѣют других богов, чтобы служить им. Они могут думать и говорить, что имѣют страх Божій, но они СЛУЖАТ своим собственным богам.

9. Тѣ люди, которые дѣлают своей цѣлью обезпеченіе себя матеріально настолько, чтобы им можно было оставить всякое дѣло и жить на свободѣ, служат своим собственным богам.

Существует довольно много людей, которые называют себя слугами Божіими, а в то же самое время энергично занимаются собираніем себѣ матеріальных средств и мечтают о том, как они в концѣ концов заживут гдѣ-нибудь у себя в имѣніи, сложа руки и в свое удовольствіе. Что? Вы думаете, что Бог дал вам право на вѣчный праздник, как только вы накопили себѣ столько-то и столько-то денег? Сказал ли вам Бог, когда вы вызвались служить Ему, что Вы должны усердно работать столько-то лѣт, а затѣм будете имѣть постоянные каникулы? Обѣщал ли Он вам по истеченіи извѣстнаго срока освободить вас от обязанности употреблять ваше время и ваши способности насколько только возможно и жить в свое удовольствіе всю остальную часть вашей жизни? Если в умѣ вашем гнѣздится такая идея, то я скажу вам навѣрное, что вы служите не Богу, а своему собственному себялюбію и своей собственной лѣни.

10. Тѣ люди служат своим собственным богам, которые хотят во что бы то ни стало удовлетворять свои аппетиты и не соглашаются пожертвовать какими-нибудь ненужными и даже вредными вещами ради добраго дѣла.

Вы на каждом шагу можете встрѣтить людей, которые очень любят вещи, не приносящія им никакой пользы. Мало того: есть и такіе, которые создают искуственный аппетит к вещам завѣдомо вредным, и никакими аргументами нельзя убѣдить их оставить эти вещи ради добраго дѣла. Поглощены ли такіе люди дѣлом служенія Богу? Конечно, нѣт. Пожертвуют ли они своей жизнью ради Царства Божія? Эх, вы не можете заставить их пожертвовать табаком; этим зельем, которое вредно для здоровья и отвратительно для всякаго порядочнаго человѣка. И они не могут отказаться от него, хотя бы это привело к спасенію души от смерти! И так и с другими мелочами.

Кто может не видѣть, что себялюбіе всецѣло управляет таким человѣком? И это указывает на удивительную силу себялюбія. Вы часто можете видѣть силу себялюбія, проявляющуюся в таких мелочах нежели в вещах болѣе важных. Здѣсь проявляется истинное состояніе человѣческаго ума, которое показывает, что самоублаженіе является законом его жизни в такой сильной степени, что даже в мелочах оно не уступит своего мѣста тѣм великим интересам, за которые человѣк в сущности должен быть готовым пожертвовать своей жизнью.

Продолженіе слѣдует.

О С'ѢЗДѢ.

Когда состоялся С'ѣзд в Филадельфіи, № ДРУГА готовился уже к печатанью, так что помѣстить в нем что-либо о с'ѣздѣ нельзя было.

Надѣемся, что полный отчет о с'ѣздѣ будет помѣщен в союзном журналѣ „Сѣятель Истины“. Можем сказать только, что с'ѣзд прошел с большим благословеніем. Надѣемся, что принятыя на нем единодушныя рѣшенія помогут дѣлу Божію быстро двинуться вперед.

Зависит это во первых от благословенія Божія и во вторых от вѣрующих русских в Америкѣ. Дай Господь благодать крѣпко об'единиться во Христѣ и силою Духа Святого взяться за дѣло.

МИССІОНЕРСКАЯ РАБОТА СТУДЕНТОВ.

Попробуйте двигать фабрику человѣческими руками, что это будет за ужасный и рабскій труд! Так ѣздили раньше по морям, когда насаживали на судно сотни рабов с веслами. Пар с его невѣдомой раньше силой замѣнил все это и сдѣлал работу и поѣздки по океанам прямо радостью.

Так и дѣло Божіе кажется сложным и трудным, пока оно дѣлается человѣческими силами, но с какой радостью и как легко совершается все, когда внутренній человѣк исполнен силы Святого Духа.

Так случилось и у нас в Институтѣ. Бывали и раньше времена, когда Дух Божій побуждал сердца братьев и сестер пойти и спасать души по воскресеньям, но бывали и такія времена, когда приходилось силою и приказами посылать их на духовную работу.

Мѣсяца полтора приблизительно переживаем особое время. В одном из собраній Господь особенно близко подошел к сердцам студентов, и они по собственной иниціативѣ, движимые только Святым Духом, рѣшили начать миссіонерскую работу в нѣскольких городах вокруг Филадельфіи, гдѣ есть русскіе или украинцы. До тѣх пор была благословенная постоянная миссія только в Балтиморѣ. В нѣкоторых мѣстах пришлось возобновить оставленную раньше работу, а в большинствѣ пришлось начать работу впервые.

Каждое воскресенье студенты разъѣжаются, по назначенію своего же комитета, на проповѣдь Евангелія. Оставшіеся дома студенты пребывают в молитвѣ за уѣхавших. По будням студенты пребывают на башнѣ молитвы, каждый по одному часу, но на воскресенье башня объявляется „общею", и тогда идут туда всѣ, у кого это на сердцѣ, по одному или по нѣсколько. Любимая наша пѣснь в воскресенье передѣланный припѣв одного гимна: "Не хотѣл бы я безплодным воскресенье провести". В нѣкоторыя мѣста студенты уѣжают в пятницу, в иныя в субботу, потому что работа их заключается не столько в собраніях, сколько в посѣщеніях на дому. Мы вѣрим, что рыбак должен итти туда, гдѣ есть рыба, а не ждать, что рыба придет к нему в дом на сковороду, — сголоду умрет, как умирают уже многія собранія, которыя дѣйствуют по второму правилу.

Пока студенты работают в девяти мѣстах, и станціи все открываются. Единственная преграда это — недостаток средств. В мѣсяц нужно около ста долларов при самой внимательной бережливости. Молодые работники, неимѣющіе еще опыта в том, что Господь чудесно умѣет заботиться о Своем дѣлѣ, падают иногда духом из-за недостатка средств. Но все же работают с увеличивающейся радостью. Каждый понедѣльник дается у нас миссіонерскій отчет, когда братья разсказывают о работѣ в воскресенье, и иногда радости бывает так много, что трудно вести дальше собраніе в спокойном духѣ, хочется восклицать и славить Бога за Его благословеніе и за пробужденіе и спасеніе душ. В нѣкоторых мѣстах образовались уже маленькія церкви.

Чтобы понять радость, нужно посмотрѣть на русскія колоніи в фабричных поселках. Кажется — русскіе самый несчастный народ. Избитая, истерзанная родина, гдѣ у каждаго почти есть кто-нибудь из родных, а часто жена и дѣти, от которых нѣт никаких извѣстій уже нѣсколько лѣт; мрак, охватившій всю Россію, в котором нѣт просвѣта; обманутыя надежды — обманывал вѣдь царь, обманывало духовенство, не удовлетворили ни меньшевики ни большевики, все это таким тяжелым камнем ложится на душу русскаго в Америкѣ, что часто непробудное пьянство или азартная игра кажутся единственным лѣкарством, которое может залѣчить их духовныя раны, — и массы отдаются этим порокам.

Не удивительно, что радостная, свѣжая евангельская вѣсть о новой жизни находит в них такой отклик. Дай Бог чтобы многіе еще услышали эту вѣсть о новой жизни и приняли Господа в свое сердце и жизнь. Институт наш существует главным образом для подготовки проповѣдников для Россіи, но, приводя русских ко Христу здѣсь, мы ясно видим, что этим самым мы служим Россіи, так как каждый вѣрующій, который пріѣдет домой из Америки, будет имѣть там гораздо больше вліянія, чѣм тот, кто обратился там дома, так как на Америку смотрят, как на руководительницу, ей вѣрят, и все, что происходит от нея, принимают. Этим объясняется главным образом, что такой громадный процент прибывших из Америки послѣ революціи являются теперь „начальством". К великому сожалѣнію, они, опьяненные высоким положеніем, неограниченной властью, неожиданно свалившеюся на их голову, внесли страшную разруху, как нам самим приходилось видѣть. Тѣм дороже послать туда вѣрующих людей, которые бы понесли туда истинные свободу, равенство и братство, а главное, понесли то благотворное лѣкарство благой вѣсти, которое одно только может исцѣлить раны тѣх милліонов отчаявшихся. Господь Іисус Христос, освободившій душу от власти тьмы — единственная надежда Россіи; наши студенты это крѣпко знают, и это зажигает их сердца жаждою спасать души.

Дух распущенности, который разгуливает по всей нашей несчастной родинѣ, дает себя чувствовать иногда и на наших собраніях, стараясь отвлечь вниманіе от Евангелія, но побѣда на сторонѣ Свѣта. Иногда Бог допускает нѣчто подобное паденію башни Силоамской. Например, в Балтиморѣ был молодой мужчина, Г... Товарищ его увѣровал и увѣщевал и его обратиться, но он не только слышать ничего не хотѣл, но даже осмѣивал Христа. Доходило и до большаго. Это было извѣстно колоніи, также, как и его разгульная жизнь. И вдруг — случай: подъѣхал он с товарищами к одному гаражу. Там стояло нѣсколько человѣк, между которыми был негр. Разговорились, шутили. "А у вас сила есть" говорит Г... негру, беря его за руку. " Да, у меня есть сила" отвѣчает тот, "но вот у меня еще кое-что есть", добавляет он и при этом вынимает револьвер и поднимает его вверх лѣвой рукой. Кто-то справа спросил негра о чем-то, и тот, чтобы отвѣтить ему, повернулся к нему, держа револьвер на высотѣ головы Г... Отвѣчает и вдруг ... неожиданный нажим .... раздается выстрѣл, и Г... с простреленной навылет головой, не издав ни малѣйшаго звука, свалился мертвым. Всѣ в ужасѣ, негр мечется, сам позвал

полиціи, но мертваго этим не воскресить. В Россіи у него осталась жена и трое сирот.

Это сильно повліяло на окружающих. Слишком уж неожиданно. Многіе задумались, когда стало извѣстно, что увѣровавшій товарищ накануне говорил ему, что он должен поговорить с ним серьезно на слѣдующій день, но Г... только смѣялся.

Особенно повліяло своей таинственностью одно обстоятельство, которое разсказали на слѣдующій день его товарищи: он, утром, когда встал, был какой-то задумчивый и говорил товарищам, что видѣл странный сон, что его как-будто негры хотѣли убить, но он спрятался за автомобиль. Оказалось, что он послѣ выстрѣла свалился как-раз к автомобилю и лежал там, пока его не убрала полиція. Все это встряхнуло многія души, дай Бог, чтобы привело к обращенію, так как жизнь наша не в нашей власти.

Иногда студентам приходится переносить гоненія со стороны ревнителей православной вѣры и также от священников. Один брат не получил сильнаго удара кулаком от священника только потому, что во-время успѣл отвернуться. В другом мѣстѣ священник озлился, когда в собраніи начало бывать больше посѣтителей , чѣм у него в церкви, и сильно настроил своих прихожан, так что итти к ним, это значит быть облитым кипятком; но есть и такой случай, когда священник с женою своей оказали братьям самый радушный пріем, зная, кто они, и от всего сердца пожелали им успѣха. "Если бы я не был духовным лицом, я бы первым пошел за вами, но так — показывая на одежды — не могу. Я не буду против вас, работайте, помоги вам Бог; я не могу помогать вам, так как надо мною есть старшіе, но желаю вам всего успѣха".

Когда бр. Фетлер заѣхал по пути сюда и узнал, что Господь дѣлает, он сказал, что многіе молятся за дѣло здѣсь. И мы знаем, что это так, ибо мы иначе не могли бы работать. И этой молитвы мы просим, больше молитвы — ради славы Божіей, ради спасенія душ, ради спасенія Россіи.

Ректор Института **И. В. Непраш.**

БЛАГОДАРНОСТЬ СТУДЕНТОВ

По статьѣ „Миссіонерская работа студентов" вы видите, как Господь благословляет, по милости Своей, наше служеніе Ему.

Единственная трудность — это недостаток средств. Про эту работу и нужду узнала Детройтская община и щедро откликнулась, прислав на миссіонерскую работу $19.25 за что студенческое собраніе рѣшило выразить общинѣ сердечную благодарность.

Отчет о дальнѣйших пожертвованіях на „миссіонерскую работу студентов" будет помѣщаться в ДРУГѢ. Просим помочь и присылать пожертвованія на имя:

L. Kerkovich,

1820 Spring Garden St. Philadelphia, Pa.

С благодарностью и братским привѣтом,

Студенческій Комитет.

ОБ'ЯВЛЕНІЕ ОБ ИНСТИТУТѢ В ФИЛАДЕЛЬФІИ.

Заблаговременно доводится до свѣдѣнія наших братьев и сестер в Соединенных Штатах и Канадѣ, что третій годовой курс Русскаго Библейскаго и Общеобразовательнаго Института в Филадельфіи откроется осенью 20 сент. 1919 года.

Сперва у нас было желаніе возвратиться в Россію этой осенью с 30-тью братьями, но обстоятельства и дороговизна в Россіи до того велики, что пока немыслимо отправиться туда. Братья, кромѣ того, нуждаются в дальнѣйшей и болѣе основательной подготовкѣ как по русскому и англійскому языкам, так и по музыкѣ и другим предметам, а особенно по Библіи. Вѣдь большая часть братьев поступает к нам почти без всякаго образованія, и полный первоначальный курс у нас полагается четырехлѣтній, чтобы студенты хоть мало-мальски получили нѣкоторыя основныя знанія по наукам.

Всѣ вновь поступающіе должны имѣть в виду свою крайнюю неподготовленность по многим предметам и должны набраться обильнаго терпѣнія, если русскій и англійскій языки так сразу и не полѣзут им в голову. Теперь еще, как и прежде, на Руси справедлива пословица: Терпѣніе и труд все перетрут. Кто этими двумя качествами не обладает пускай в Институт не пріѣзжает.

Маленькая аллегорія поможет нѣкоторым из наших друзей набраться больше терпѣнія и избавит их от преждевременнаго разочарованія и даже отчаянія.

Был сад. В саду рос громадный столѣтній дуб. Однажды садовник посадил недалеко от большого дуба маленькій дубок. По сравненію с большим дубом маленькій был жалок и нищ. Ствол с пальчик, листья такіе крошечные и весь он дрожал при первом порывѣ вѣтерка. Садовник приложил все усердіе в заботах о благополучіи дубка. Он посадил его в хорошую почву и всячески ухаживал за ним. Природа помогала садовнику. Солнце согрѣвало его днем, а роса орошала его ночью.

Но проходит недѣля, и дубок кажется все таким же маленьким. Проходит мѣсяц, и два, и все он почти такой же. За пол года он вырос лишь немного.

И вот опечаленный и недовольный своим медленным ростом дубок заговорил критикующим, ропщущим голосом: „Нѣт, нехорошо мнѣ в этом саду. Да и сад-то сам нехорош, почва никуда не годится, и садовник слишком мало за мной смотрит; солнце как-то недостаточно освѣщает меня,—они-то всѣ и виноваты, что я такой еще маленькій и тоненькій. Лучше мнѣ переселиться в другой сад и найти другого садовника и другое солнце".

Так говоря по глупости и нетерпѣнію своему, дубок на лучших своих друзей — садовника, почву и солнце — стал смотрѣть превратными глазами. Ничто так не превращает суд и правду, как недовольный дух.

Но дубок в пылу своего негодованія не замѣтил глупости своего разсужденія; не замѣтил он, что другой дуб, сосѣд его, в том же саду и при том же солнцѣ вырос громадным деревом; не сообразил дубок, что большой дуб также

был сто лѣт тому назад хилым и тоненьким. Много времени, много солнечнаго свѣта и много питательных веществ из почвы потребовались прежде, чѣм дуб сдѣлался большим.

Толкованіе сего должно быть очевидно всякому, даже и самому глупенькому и надутому дубку. Поэтому толкованіе мы выпустим. Кто имѣет ум, пусть разберется.

о—о—о

Итак, третій курс начинается 20 сент. Студенты второго курса, которые выдержат экзамен в іюнѣ, будут переведены на третій курс, с перваго на второй. Вновь поступающіе студенты поступят на первый курс, исключая тѣх, которых по подготовкѣ можно будет зачислить на второй или третій курс.

Во многих мѣстах в Америкѣ начинается сильное пробужденіе среди русских. Как никогда еще, русскіе вѣрующіе должны сплотиться воедино в истинной Христовой любви для дружнаго подвига Евангелія. Кто только может, должен развить свой ум и сердце для болѣе успѣшной работы.

Всѣ тѣ братья и сестры, которые желают всю свою жизнь посвятить на служеніе Господу и которые желают осенью поступить в Институт, могут прислать свои заявленія о поступленіи уже теперь. Пишите по адресу:

Russian Bible Institute, 1820 Spring Garden Street,
Philadelphia, Pa.

Вмѣстѣ с заявленіем пришлите фотографическія карточки. Карточки могут быть величиною с открытку. Послѣ полученія заявленія каждому будет послан вопросный лист. Одновременно с заявленіем слѣдует прислать свидѣтельство от общины или миссіи, что вы состоите дѣйствительно членом и не исключены из общины.

Если кому что недостаточно ясно, может запросить об этом письмом.

„Господь Бог, сотворившій концы земли, не утомляется и не изнемогает. Разум Его неизслѣдим. Он дает утомленному силу и изнемогающему дарует крѣпость. Утомляются и юноши и ослабѣвают, и молодые люди падают, а надѣющіеся на Господа обновятся в силѣ, поднимут крылья, как орлы: протекут и не устанут, пойдут и не утомятся. „Исаіи 40:28-31.“

Президент Русскаго Библейскаго и
Общеобразовательнаго Института.
В. А. Фетлер,

ПОСЛѢДНЕЕ ПИСЬМО ИЗ РОССІИ.

Писавшій его — бывшій завѣдующій Книгоиздательством при Домѣ Евангелія. Письмо написано в Самарѣ 16 августа 1918 года и чрез нѣкоего А... передано в Омск, гдѣ ждало открытія пути в Америку. Письмо печальное, но не свѣдѣніями о внѣшних трудностях, а сообщеніем о том, чего больше всего боялись искренніе и разумные вѣрующіе в Россіи, — что вѣрующіе начнут под вліяніем окружающей разгоряченной политической атмосферы заниматься политикой и — что хуже всего — введут мірскіе способы в духовныя дѣла. К счастью, это пока первое письмо с подобным сообщеніем. Он пишет:

"Много кое-чего перемѣнилось здѣсь в жизни, много пережито, во многом люди ошиблись, во многом разочаровались и очень многіе разбились в житейских волнах, потому что на дѣйствительную и надежную тихую пристань не обратили вниманія.

Россія бушует, как море во время бури, и когда наступит успокоеніе, один Господь только знает. Все разрушено и раздроблено, армія безработных увеличивается с каждым днем. С сегодняшняго дня я тоже безработный. До сего времени я имѣл заработок и, несмотря на страшную дороговизну, всегда имѣл со своим семейством насущный хлѣб. Крѣпко надѣюсь, что и в будущем Господь не оставит.

В это лѣто я прожил в Иващенковѣ, в 40 верстах от Самары. Самару навѣщал каждое воскресенье для руководства собраніем. Одна община здѣсь избрала благословеннаго пресвитера, но он уже уходит. Такая перемѣна пресвитеров очень плохой признак, и общину постигнет чистка Божія невѣдомыми средствами, потому что Его проповѣдника отвергает.

В одной сельской общинѣ здѣсь 30 членов, но весьма холодных — в сердцах больше отдали мѣста рублю, нежели Христу. Кромѣ этого стараго зла, в настоящее время повсюду в общинах наблюдается еще новое зло: **стараются ввести земную революцію в духовном мірѣ: как будто духовный недостаток можно было бы улучшить глупым человѣческим умом.** Хитрый все-таки сатана! Как он только не подстраивается, чтобы отнять силу у вѣрующих.

Сейчас здѣсь много чехов. На их долю выпало переустройство Россіи. Я ежедневно встрѣчаюсь с ними, очень люблю их и веду с ними разговоры на духовныя темы. Они гуманны, честны и очень преданы славянскому національному дѣлу. Духовными дѣлами они занимаются вяло и извиняются, что во время войны некогда. В настоящее время они воюют против большевиков. Но когда устроится порядок, кто это знает. Одна волна проходит, и сейчас же заливает другая. О, как бы хотѣлось быть подальше от этого кроваваго танца.“

А. Лейте.

В своей припискѣ перевезшій письмо А... сообщает, что молитвенный дом в Омскѣ заняли военныя власти под клуб или штаб.

Два дня тому назад получено из Омска от Роберта Фетлера письмо, гдѣ он сообщает, что Сибирскій Союз Баптистов издает духовный журнал "Сибирскій Благовѣстник". Если нам удастся получить его, выдержки из него будут помѣщены в ДРУГѢ.

Письмо из Россіи. В. Богдашевскій из Кендо, Канады пишет: „Посылаю письмо, полученное мною из Россіи, из Архангельска, от моего брата и прошу его напечатать, если возможно, и тѣм предостеречь многих, которые хотят при первой возможности ѣхать в Россію. Брат пишет, что жизнь там теперь прямо невозможна; что будет дальше, один Бог знает. Посылаю это письмо, потому что неоднократно читал просьбу в ДРУГѢ присылать подобныя письма для напечатанія“. Благодарим и просим других присылать письма из Россіи по возможности скорѣе по полученіи их. Редакція. 26 дек. 1918 г., Архангельск. Нахожусь на родинѣ. Толь-

ко что провел Рождество, но не совсѣм радостное, условія тут неприятныя. Здѣсь теперь не то, что было раньше, все как-то наоборот. На весну, если не раньше, думаю поѣхать отсюда домой. Бог даст возможность увидѣться. Он услышал молитвы ваши и оставил меня в живых. Сейчас здѣсь абсолютно ничего нѣт, а если что и есть, то очень дорого. Напр. хлѣб 18—20 руб. фунт, масло 40 руб., мясо лошадиное 6-9 руб., а скотовое 15-19 руб. фунт. Пальто простое стоит около 1000 руб. Костюм, который купил в Канадѣ за 15 дол., здѣсь стоит 500—800, а то и 1000 руб. Пара ботинок 250 руб., кусок простого мыла 2.50 и до 6 руб. Жизнь вообще была бы прямо невозможной, спасает только паек, который выдается из Продовольственнаго Отдѣла и который обходится в мѣсяц около 250 руб. В отдѣлѣ все дешевле, но очень уж по малому количеству выдают всего. Это здѣсь, гдѣ иностранцы помогают, а в Совѣтской Россіи во много раз хуже".

Дом Евангелія.

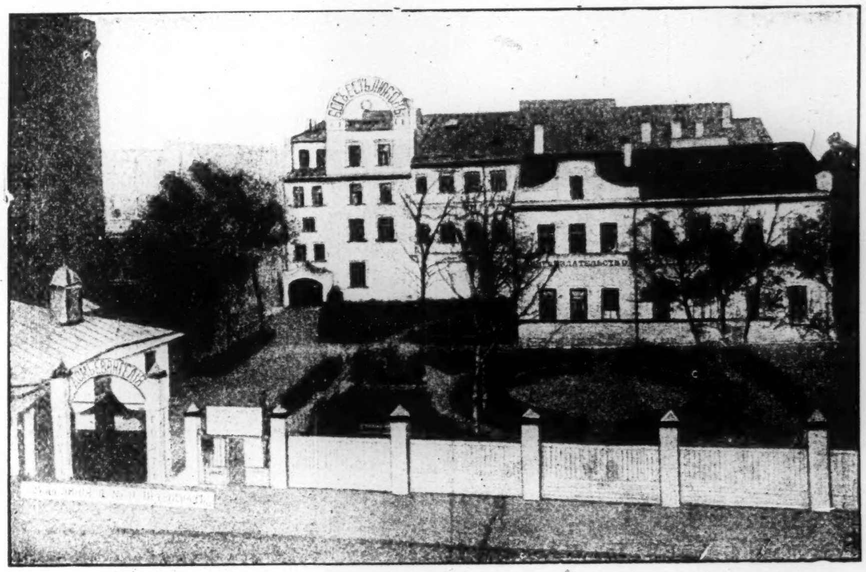

Пресвитер общины

С. А. Хохлов..

ИЗ ПРОШЛАГО И НАСТОЯЩАГО РОССІИ.

В началѣ прошлаго года в теченіе нѣскольких мѣсяцев не было никакихъ свѣдѣній из Россіи о житьѣ-бытьѣ наших братьев и сестер и о положеніи дѣла Божія. Томительное ожиданіе ложилось часто тяжелым камнем на душу, так как всего нѣсколько мѣсяцев тому назад самому приходилось переживать там ужасы. Читатели в прошлом году читали важное, содержательное письмо инженера и брата во Христѣ И. Чекмарева, — оно было первым, прервавшим молчаніе. С тѣх пор пришло нѣсколько писем. Но особенно много радости нам принесли недавно полученные №№ нашего Петроградскаго журнала ГОСТЬ. Дѣйствительно, дорогой гость.

Журнал сам по себѣ интересен. За нѣсколько лѣт своего существованія и служенія русскому братству он пережил много жестоких атак со стороны ревнителей государственной церкви. Сколько доносов было на него! С другой стороны, сколько благословенія излилось чрез его страницы в сердца вѣрующих и невѣрующих.

Особенно трудное время он переживал во время войны, когда была введена военная цензура. Только крайняя осторожность в веденіи его спасала его, так как за ним «слѣдили».

Помню одну ночь. Очередной № задержался и нужно было поспѣшить составленіем его. Просматривая статьи в редакціонном ящикѣ, я рѣшил руководиться одним правилом — подобрать самое лучшее для поддержки братства по всей странѣ в такое трудное время. Подобрал. Вышло удачно, и я уже радовался, что на этот раз № выйдет дѣйствительно полезным. Вдруг пришла в голову мысль: «А вѣдь читать его будут не только братья, но и миссіонеры. Что они увидят в нем?» С этой мыслью пересмотрѣл еще раз подобранный матеріал и пришел в ужас: если бы были напечатаны нѣкоторыя статьи, особенно одна о пріобрѣтеніи душ, не миновать бы журналу закрытія, а редактору и автору суда, а то и прямо тюрьмы. Было 4 ч. утра, но вся сонливость прошла. «Господи, дай нам свободу», вырвалось с болью из глубины души. Пришлось отложить статью в сторону и подыскивать другую.

Теперь эту статью можно напечатать. Слава Богу!

Во время войны всѣ братскіе журналы были закрыты. Остался один **Гость**, но и он два раза был под Дамокловым мечом. По ошибкѣ типографа было напечатано нѣсколько запрещенных цензором строчек. Цензор вызвал редактора и грозил закрыть журнал. Просьбы повліяли, и он согласился снять арест только на том условіи, если всѣ подписчики вернут разосланные им №№, запрещенное мѣсто будет в них замарано черной краской, и №№ тогда снова могут быть разосланы подписчикам.

«Помилуйте, да как же собрать нѣсколько тысяч №№? Кромѣ того, есть подписчики, которые не откликнутся на просьбу и №№ не пришлют».

«Ну нѣт, ваши пришлют, у вас народ дисциплини-